BIBLIOTHÈQUE DE L'UNIVERSITÉ

CORRESPONDANTS
DE
J.F. BOISSONADE

II
—
F-M

BIBL.
DE
L'UNIVERSITÉ
MS.
1552

BIBL.
DE
L'UNIVERSITÉ
MS.
1552

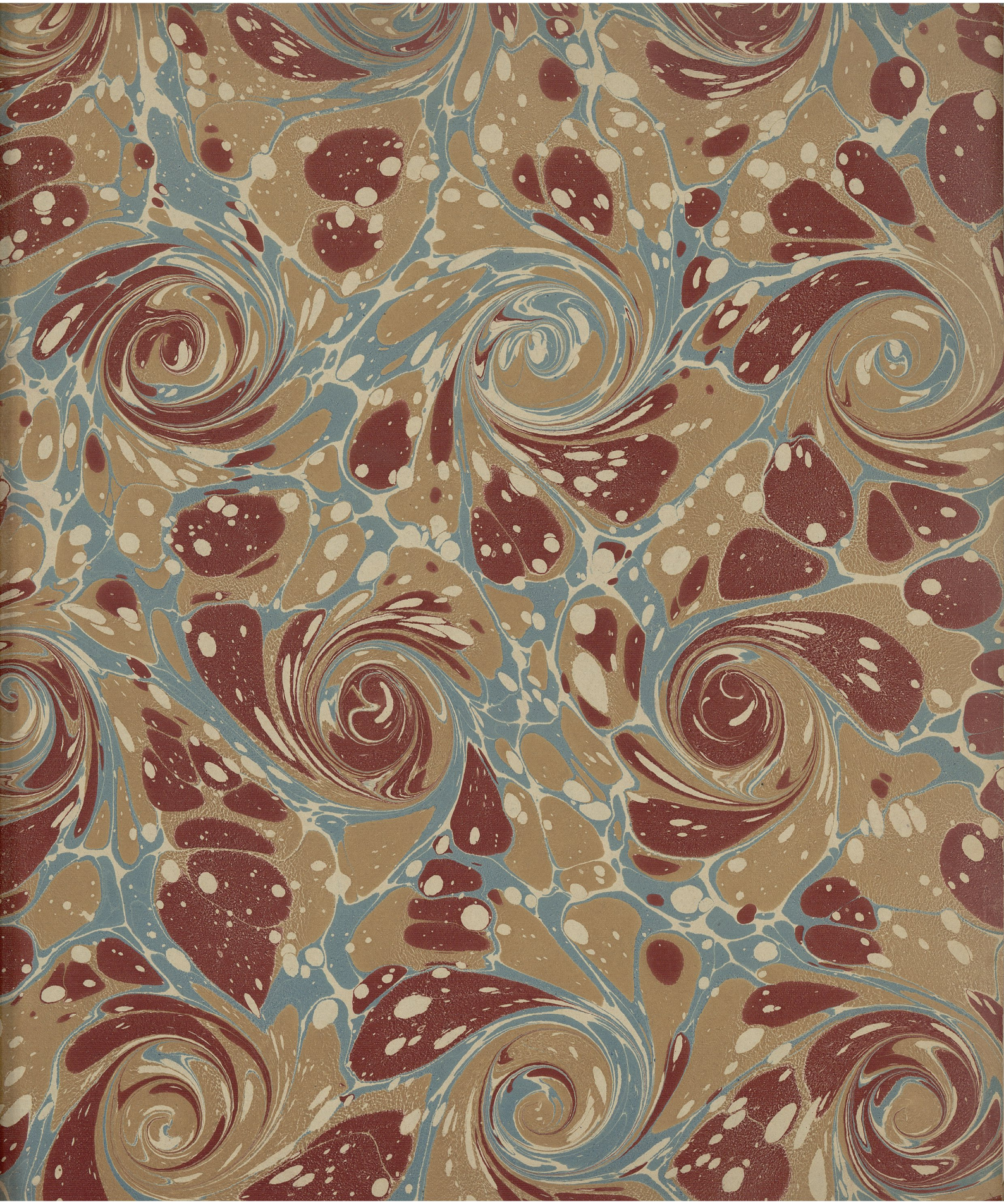

MS
Fiches faites

Correspondantes
de
J. F. Bořkovské

Ms 4552.

II

F. M

3881

591 92

Paris, Le 15 Décembre 1825.

Rep. 3 Jan. ed.

ἠβουλόμην μὲν, ὦ ἄ. δ.
μηδ' ἂν οὕτως ἀγωνιᾶτα
πρὸς χρήματα
ἀλλ' οὖν τόν γε τῶν ἀδελφῶν

Presente ἀγωνιᾶτα τινα
ou ἀγωνιᾶτ' ἐστὶ d.

Hom. t. I. p. 165. ἀλλὰ τόν γε.
— p. 126. ἀλλ' οὖν... γε cf. t. 2. l'. 89 not Coray. — Lucian. 8. 135.
Hom. A-473. — Var. Troad. 182. — Aristoph. N. 1002 Dubi Porson
Ephes. 689 ubi Elmsl. 8. L. 1324 p. 343. — cf. Reisig. Conj. p. 298 sq.
Matth. ad Iones 39 3. t.

BIBLIOTHÈQUE DE L'UNIVERSITÉ
MS
Sorbonne

Monsieur,

Quoique je n'aie par l'honneur
D'être connu de vous, le vif intérêt que vous portez à tous
ceux qui cultivent les lettres grecques me détermine à
recourir à vos lumières.

Depuis long-temps, j'ai entrepris un
travail assez important sur Denys d'Halicarnasse. Je me
suis surtout occupé des dissertations critiques qu'il nous
a laissées sur les plus célèbres écrivains de la Grèce.
Un passage de la dissertation sur Isée échappe tout à fait
à mon intelligence. C'est sur ce passage, Monsieur, que
je désirerais appeler un moment votre attention.

Denys d'Halicarnasse (De Isaeo jud. p. 598.
p. 598.. T. V.. ed. Reisk.) cite un exemple emprunté à Isée.
Le voici: α Ἠβουλόμην μέν, ὦ ἄνδρες δικασταί, μὴ λίαν
οὕτως ἀγωνιᾶτα πρὸς χρήματ' ἔχειν αἰσχρῶς, ὥστε τοῖς
ἀλλοτρίοις ἐπιβουλεύειν, καὶ δίκας τοιαύτας λαγχάνειν· ἀλλ' οὖν

„τὸ γὰρ οὖν ἀδελφιδοῦν ἐμὸν καὶ κύριον τῆς πατρῴας οὐσίας, οὐ
„μικρᾶς, ἀλλ' ἱκανῆς, ὥστε καὶ λειτουργεῖν, ὑφ' ἡμῶν αὐτῷ —
„παραδοθείσης, ταύτης ἐπιμελεῖσθαι, τῶν δ' ἐμῶν μὴ ἐπιθυμεῖν. —„
C'est un tuteur, accusé par ses pupilles, qui se défend contre
leurs attaques. La version latine (ul. sup.) rend ainsi ce passage
„Cupiebamus, Judices, non adeò ignarum indecorè pecuniam
„possidere, ut alios circumvenire, aut judicio vincere contendere
„Sed non huc ad consobrinum meum, neque non modice, sed tantò
„ut quod à nobis reipublicæ commodo impensa est, prætorem
„attinet, neque nostra ut desideret." Elle me paraît plus
obscure que le texte. Un peu plus loin (ch. 88), où le passage
d'Isée est encore cité, le traducteur latin dit: „Nolebamus
„judices, non adeò ignarum tempus captare occasionem, ut
„alios insidiosè circumveniret." Dans l'édition de Ed. Rowe
Moses (pp. 130), on lit: „nollem equidem, judices, hominis huic
„adeò ignoto prætextum tempus suppetere vel alienas insidiandi,
„vel falsæ litis intendendi; sed rellem præsertim patruelem
„meum, ac patrimonii haud exigui, sed latè ampli possessorem, ut
„qui publicum munus obeat, sibi à nobis ipsis traditi, hujusce
„rei habuisse, neque nostra concupivisse." La fin de la
phrase est entendue, je crois; mais le commencement ne
me semble pas intelligible. Wolfel (pp. 88-90) donne l'ancienne
version latine, sans y faire le moindre changement. —

386

Paris, Le 13 Janvier 1826.

352 98

Rép. 27. Ja. 26.

πολὺ ἐπὶ πολλὰς Eumath. 1. 178
ἐπὶ πολλοῦ Wesseling. Diod. t. 7. 584

Monsieur,

πολλὴν — μιμησόις τε τ. λ. ἀρχέτυπος
ἡ αὐτὸς. ὥσπερ
διαφορὰν. ὥσπερ ἀρχέτυπος, ἀ
ἐφ p. 1628. p. 604. Diod. Sic. t. 1. p. 731. τὶς ἀρχέτυπος.

BIBLIOTHÈQUE DE L'UNIVERSITÉ MS Sorbonne

J'ai reçu avec la plus vive reconnaissance les précieux renseignements que vous avez eu l'extrême bonté de me transmettre sur le passage d'Hésiode. Grâce à vos lumières, je commence à voir clair. J'aurais bien désiré être assez heureux pour vous adresser de vive voix l'expression de mes remercimens; mais les heures des classes ne me permettent pas de me présenter à la Sorbonne, le seul jour de la semaine que vous vous trouvez à Paris. Je me suis transporté à votre ancienne demeure, et j'ai eu le regret d'apprendre qu'il me serait difficile de vous rencontrer. Daignez du moins, Monsieur, m'excuser, en attendant que je puisse vous dire moi-même combien j'ai été sensible à votre obligeance. J'espère avoir bientôt cet avantage.

Si je ne craignais d'abuser de votre bonté, je vous prierais encore de jeter un coup d'œil sur le passage de la dissertation sur Dinarque. Denys d'Halic. (Chap. VI. vers la fin) dit que le style de Dinarque est un style d'imitation

et qui n'a point de caractère propre. « Ὁ δὲ Δείναρχος οὔτε
« ὅμοιος ὢν ἁπασῶν ἐστιν, οὔτ' ἰδίου τινὸς εὑρετὴς, δι' οὗ γνώσεταί τις αὐτὸν
« ἀκριβῶς, ἢ τοῦτον τὸν τρόπον. » Jusqu'ici tout me semble clair; mais
il n'en est pas de la phrase qui suit: je la crois altérée. « Πολὺ
« γὰρ ἐμφαίνει μιμήσεως τε καὶ αὐτὸς, ὥσπερ τῶν λόγων ἀρχέτυπον
« διαφόρων· ὡς καὶ ἐπὶ τῶν Ἰσοκράτους μαθητῶν καὶ αὐτοῦ τοῦ
« Ἰσοκράτους. » Le traducteur latin dit: « Imitationem enim ipse
« evidenter habet, ut quod dam quasi omnium insignium orationum
« archetypum sit; qualis et Socratis discipuli et ipse etiam
« Socrates exstitit. » Le sens de Reiske ne paraît plus
raisonnable; mais comme il change l'ancienne leçon,
je n'ose prendre sur moi de l'adopter: j'aurais été rassuré, si j'eusse pu m'appuyer sur votre autorité. Reiske
(Orat. Græc. Tom. VIII. p. 422.) corrige ce passage de deux
manières: La 1ère: « Μίμησις τε καὶ αὐτὸ τὸ ὥσπερ τῶν
« λόγων ἀρχέτυπον (πολλὴν διαφορὰν ἐμφαίνει Cod. Bodl.
« ἐμφαίνει — multum differentiæ prodit imitator ab ipso
« primigenio Dictionis creatore et quasi auctore. » La 2e:
« Μιμητὴς τε καὶ αὐτὸς ὁ ὥσπερ τῶν λόγων ἀρχέτυπος
(toujours πολ. διαφ. ἐμφ.) — multum interest inter ipsum imitandi
« assimulatum et aliud primigenium. » Toutes les éditions
portent la même leçon; et les manuscrits de Bennett ne
renferment point la dissertation sur Dinarque.

J'ose espérer, Monsieur, que vous daignerez